La Gazette du Lavandou

Bulletin municipal N° 146 | Automne 2021 - Hiver 2022

UN NOËL ENCHANTÉ
Le programme des animations |

ENVIRONNEMENT
Protection des fonds marins |

Valorisation du patrimoine arboré |

Le Lavandou
La cité des dauphins

www.le-lavandou.fr newsletter

SOMMAIRE

LE MOT DU MAIRE 3

AMÉNAGEMENT DU TERRITOIRE
Les travaux en cours 4

ENVIRONNEMENT
Les arbres au cœur de la Ville
Des mouillages organisés dans la baie de Cavalière 6

LES CULTURES DES RESTANQUES DE SAINT CLAIR
Du potager à l'assiette 8

JEUNESSE 10

ACTION SOCIALE 12

NOËL
Un programme enchanté 13

EN BREF 16

CULTURE 18

FESTIVAL DE THÉÂTRE DE RUE
Retour en images sur la 10ème édition 20

TRIBUNE LIBRE 22

La Gazette du Lavandou - Automne 2021 - Hiver 2022
Journal d'informations municipales
réalisé par la direction de la communication
Directeur de la publication : Gil Bernardi
Rédaction : Léa Autran
Photos : Sylvie Pinto - Service Communication
Maquette : www.studiodots.fr
Impression : Print Concept
Ce numéro a été tiré à 3000 ex. sur papier recyclé

Chères Lavandouraines, Chers Lavandourains,

En cette fin d'année, hélas encore marquée par la crise sanitaire… je souhaiterais partager avec vous quelques satisfactions plutôt que de déplorer les contraintes engendrées par cette épidémie que nous essayons, encore et toujours, de contenir au Lavandou, en multipliant les centres de vaccination et en appliquant toutes les mesures de prudence requises…

Au registre des bonnes nouvelles, donc, comme vous l'avez peut-être lu dans la revue municipale parue cet été, ou constaté par vous-même si vous êtes adeptes de la baignade, notre littoral regorge d'une richesse extraordinaire. Au pied du Cap Nègre, le GIS Posidonie a récemment identifié un « récif-barrière » où l'herbier de Posidonie se développe à fleur d'eau. A quelques pas de cette formation rare et très ancienne, les herbiers qui abritent une faune foisonnante recouvrent toute la baie de Cavalière. Syngnathes, cigales de mer, poissons juvéniles… diverses espèces ont été recensées. Cette beauté de la nature qui, avec nos plages, constituent le trésor de notre Commune, nous nous étions engagés à la préserver de la meilleure façon. Cet engagement est tenu puisqu'en cette fin d'année, nous avons terminé les études dites de « diagnostic » nécessaires pour l'instruction de la création de mouillages propres et nous avons entamé la concertation avec tous les usagers de la mer, qui s'associent déjà pleinement à cette démarche, décisive pour le littoral de demain.

À Paris, notre rivage a été mis à l'honneur par la Ministre de la mer, Annick Girardin, qui m'a remis le « clou urbain France vue sur mer » lors du salon des maires. Cette récompense s'adresse aux communes françaises qui ont conduit ou conduisent des actions de valorisation du sentier du littoral, avec le soutien de l'État.

En centre-ville, même si la situation s'avère plus complexe qu'ailleurs sur le littoral, nous avons avancé sur le plan de lutte contre l'érosion côtière et nous adaptons nos stratégies de défense contre la mer face au changement climatique. Les défis de demain exigent une ardeur décuplée plutôt que d'adhérer aux tenants de la résignation. Je ne fais pas partie de ceux-là.. !

Avec la même opiniâtreté et le même élan que ceux que je porte depuis un an et demi pour faire face à la crise sanitaire, pour relancer notre économie balnéaire – plus que prospère cette année – je vous assure de ma pleine détermination à trouver des solutions concrètes pour préserver notre magnifique Commune. Elle le mérite tant !

Je vous souhaite de très belles fêtes de fin d'année.

Gil Bernardi
Maire du Lavandou

LES TRAVAUX EN COURS

1 | Dans le cadre de la campagne annuelle de réfection de voirie, la Ville intervient en tous points de la Commune. Ici, la pose d'un nouvel enrobé sur la piste cyclable entre Saint-Clair et le cœur de ville.

2 | Avant la fin de l'année, 30 poteaux incendie supplémentaires seront installés dans les zones identifiées dans le schéma de Défense Extérieure Contre l'Incendie. Ces installations assurent une meilleure protection du patrimoine bâti de la Commune, passant de 65 à 75%.

3 | Création d'un pluvial derrière l'école de Cavalière qui favorisera l'écoulement des eaux et la qualité de la voirie.

4 | Réfection des enrobés du parking de la résidence La Salamandre.

5| Réalisation d'un local poubelles, avenue Paul Valéry.

6 | Opération de débroussaillement dans la vallon de Cavalière et préparation des espaces de plantation. De concert avec le Conservatoire du Littoral, la Ville invite les écoliers à planter leur arbre dans ce site naturel remis en valeur.

UNE SOLUTION D'URGENCE SOUPLE ET RÉVERSIBLE POUR FREINER L'ÉROSION

1 LA PLAGE ET LES OUVRAGES MÉNACÉS

Sur cette photo prise en juillet 2020, la portion de plage située entre le poste de secours et l'épi face à la rue du Stade avait complétement disparu.
Sous l'effet des tempêtes d'hiver et de l'élévation du niveau de la mer, l'érosion a progressé jusqu'à menacer le perré et les réseaux situés sous la route.
En raison de son exposition au vent d'Est, cette portion de plage est fortement touchée par l'érosion.

2 UNE SOLUTION D'URGENCE DÉPLOYÉE

À l'automne 2020, le maire, Gil Bernardi, a sollicité les services de l'Etat pour déployer une solution d'urgence qui visait à la fois à protéger le perré et les ouvrages situés en arrière plage des tempêtes mais aussi à retrouver une bande sableuse pour l'été. Plus de 200 sacs de sable ont été disposés sur le linéaire menacé et près de 5 000 m³ de sédiments ont été déplacés sur ce tronçon.
Dans le même temps, un suivi de l'évolution de la plage et un plan de lutte active contre l'érosion, engagés depuis 10 ans, ont été poursuivis.

3 UNE SOLUTION EFFICACE

À l'été 2021, la plage disparue un an plus tôt s'est reconstituée sur une profondeur de près de 10 mètres. Par mesure de précaution, la Ville a choisi de retirer les sacs encore apparents afin d'éviter que des résidus de sacs dégradés ne polluent le milieu.
Un cabinet d'experts a été recruté pour caractériser les enjeux sédimentaires et environnementaux de la zone, afin d'apporter une solution pérenne.
Dans l'attente de la finalisation de ce plan, la Commune a fait le choix de reconduire en 2021, cette solution d'urgence efficace, tout en apportant des améliorations.

4 DES AMÉLIORATIONS APPORTÉES

De conception française, les nouveaux sacs disposés sur le tronçon en fin de saison 2021 ont été spécifiquement développés et renforcés pour la protection littorale et sont recyclables. Afin de protéger les canalisations, ces sacs ont été enfouis mais selon les coups de mer et les mouvements sédimentaires, certains peuvent devenir apparents, nécessitant un rechargement ponctuel en sable.

« Les plages du Lavandou sont notre trésor commun, protégeons-les »

LES ARBRES au cœur de la politique environnementale

Des centaines d'arbres plantés par les enfants sur les restanques de Saint-Clair, au suivi sanitaire constant effectué sur les palmiers, les platanes et les eucalyptus, en passant par les plantations annuelles en tous points de la cité… La Municipalité accorde une place prépondérante aux arbres dans sa politique environnementale depuis de nombreuses années.

C'est dans cet esprit, que Charlotte Bouvard, Première adjointe en charge de l'environnement et du développement durable, a souhaité réaliser un inventaire complet du patrimoine arboré la Ville. « *Nous avons lancé cette démarche mi-octobre afin de mieux mesurer la diversité de notre patrimoine arboré et de disposer de tous les éléments nécessaires pour définir les orientations futures. Avant d'effectuer de nouvelles plantations, nous saurons quelle espèce privilégier au regard de sa capacité à produire davantage d'ombre, à ne pas contenir trop d'allergènes, à s'adapter au climat de plus en plus sec… Ce travail jusque-là réalisé par le service espaces verts dans des secteurs précis est étendu à grande échelle.* »

Une carte d'identité pour chaque arbre

Pour recenser toutes ces données, la Ville a fait appel aux équipes de la Fredon Paca qui ont ausculté 1100 arbres en cœur de ville au cours du dernier mois. Équipés de leurs tablettes, les agents consignent toutes les observations relevées sur le terrain, des plus générales telles que le nom commun, la circonférence, la vigueur de l'arbre… aux plus précises comme l'état sanitaire du tronc, du collet, de la charpente… et les reportent ensuite sur une carte dotée d'un Système d'Information Géographique.

D'après Mathieu Charreton, chargé d'études du patrimoine arboré à la Fredon, « *sans compter les arbustes, ni le détail des sujets qui composent les boisements comme les berges de rivière, nous estimons qu'il y a plus de 2500 arbres sur le domaine public en cœur de village, dans la plaine du Batailler et au Super Lavandou* ». Une fois le recensement terminé, toutes les données seront restituées au service espaces verts afin qu'ils continuent à alimenter cette précieuse base d'informations.

1100 arbres déjà dotés d'une CARTE D'IDENTITÉ

Des mouillages organisés pour PRÉSERVER L'HERBIER DE POSIDONIE

Vendredi 26 novembre, la première commission des usages s'est tenue en mairie dans le cadre de la création d'une Zone de Mouillage et d'Équipements Légers (ZMEL) dans la baie de Cavalière.

Protéger les fonds marins tout en maintenant la plaisance et les activités nautiques, tel est l'objectif poursuivi par la Commune dans sa démarche de création d'une ZMEL. Comme l'expliquait Gil Bernardi en préambule de la commission des usages qui s'est tenue en mairie, « *les fonds de la baie de Cavalière sont entièrement recouverts par la Posidonie. Nous devons protéger cette richesse tout en offrant des solutions d'ancrages propres aux plaisanciers, aux clubs de plongées et autres usagers. Il ne s'agit pas d'une sanctuarisation mais bien d'une protection indispensable de notre littoral* ». Après une étude de fréquentation conduite par le cabinet OTEIS, mandaté par la Ville, les mouillages forains s'établissent à une centaine durant la saison estivale. « *Nous calibrerons donc la ZMEL autour de cent bouées pour ne pas altérer la capacité de fréquentation. Les bateaux continueront de mouiller en baie de Cavalière; simplement, au lieu de jeter l'ancre - et de risquer d'abimer les mattes de Posidonie - ils pourront s'amarrer sur des bouées retenues par des ancres à vis* », précisait le maire. La définition précise de la ZMEL et les modalités de fonctionnement seront prochainement étudiées même si les grandes orientations sont déjà arbitrées par le premier magistrat qui « *souhaite maintenir l'esprit de liberté sur le plan avec la gratuité des ancrages en journée* ».

Les usagers convaincus par la démarche

Sur la vingtaine d'usagers présents lors de la première commission - Conseil portuaire, CLUP, APPL, Club nautique de la Girelle, Brigade nautique, SNSM, résidents du Cap Nègre, professionnels du nautisme, hôteliers et gérants d'établissements de plage à Cavalière… - tous ont manifesté leur intérêt pour cette démarche de protection des fonds marins. Laurent Augustin, gérant du club Lavandou plongée, voyait même une nouvelle opportunité de fréquenter la zone grâce à l'installation d'un ancrage écologique réservé à la plongée. « *Si ce n'est par vent d'Est, nous ne venions plus plonger au Cap Nègre car nous savons qu'en jetant l'ancre, nous abimons l'herbier, et nous n'avons aucun intérêt à détruire notre outil de travail. Cet aménagement nous permettra de fréquenter de nouveau cette zone riche* ».

Qu'est ce qu'une ZMEL ?

L'établissement d'une zone de mouillage et d'équipements légers (ZMEL) consiste à délimiter et aménager, sur le domaine public maritime (DPM) naturel, une aire d'accueil et de stationnement temporaires pour les navires et bateaux, avec des installations mobiles et relevables qui garantissent la réversibilité de l'affectation du site occupé. Cette opération vise à encadrer la pratique du mouillage, sur points de fixation ou sur ancres, dans des secteurs fréquentés par les plaisanciers et suffisamment abrités. Les ZMEL se distinguent des installations portuaires par le caractère « léger » des équipements qu'elles accueillent, mais également par les procédures applicables à leur création et leur gestion.

Quelques éléments clés sur la Posidonie

La Posidonie est une plante marine protégée, qualifiée par les scientifiques de « poumon de la Méditerranée » pour sa capacité à stocker le CO_2 et produire de l'oxygène. Par ailleurs, la Posidonie constitue un rempart naturel contre l'érosion côtière et sert de frayère à de nombreuses espèces.

Du potager des restanques de Saint-Clair à l'assiette

Dès l'acquisition de la première parcelle sur les restanques de Saint-Clair (4000m² en 2014), le maire, Gil Bernardi, a souhaité développer un potager où s'épanouissent les cultures locales au fil des saisons. D'une petite entreprise, davantage destinée à sensibiliser les enfants à la richesse de la terre, qui viennent planter toute l'année différents légumes durant le temps scolaire ou avec le centre de loisirs, le potager des restanques de Saint-Clair est devenu un terrain propice à la production de fruits et légumes bio, acheminés au restaurant scolaire.

En été, plusieurs centaines de kilos de tomates, melons, courgettes servent à préparer les repas des enfants accueillis au centre de loisirs et des aînés bénéficiant du portage de repas à domicile. Cet automne, ce sont plus de 200 kilos de courges de Provence, 100% bio, qui ont été préparés en potage et servis aux écoliers et aux aînés.
Début novembre, les jardiniers de la Ville ont préparé le potager d'hiver : choux fleurs, brocolis, oignons, épinards, salades... tant de légumes qui seront mis à l'honneur par les équipes du restaurant scolaire pour le bien-être des enfants et des personnes âgées.

TRANSMETTRE LA MÉMOIRE
aux jeunes générations

À l'initiative du Souvenir français et de son président Christian Barbier, les élèves de la classe de Delphine Sousa (CM2 de l'école Marc Legouhy) ont participé à la Cérémonie des Flammes de l'espoir au Square des Héros mardi 9 novembre.

Cette manifestation pédagogique vise à expliquer aux jeunes générations le sens des commémorations du 11 novembre et à leur détailler le protocole de la cérémonie. Après les explications données par les membres des associations patriotiques et Roland Berger, adjoint au maire en charge des manifestations patriotiques, les écoliers ont lu le nom des morts pour la France inscrits sur le monument avant d'entonner La Marseillaise.

Deux jours plus tard, les élèves de Saint-Clair et de Cavalière étaient réunis au Square des Héros pour la cérémonie officielle.

UN SERVICE D'ÉTUDES SURVEILLÉES
pour accompagner les écoliers dans la réalisation des devoirs

Depuis le 15 novembre 2021, la municipalité, en collaboration avec les enseignants, organise un service d'études surveillées pour tous les enfants de l'école primaire Marc Legouhy.

L'étude surveillée est un temps propice à la réalisation des devoirs, encadré par un enseignant. Il ne s'agit pas de cours individuels ni de soutien scolaire mais d'un accompagnement qui n'exempte pas les familles d'un contrôle régulier de l'apprentissage des enfants.

Les écoliers sont accueillis en étude surveillée le lundi, mardi, jeudi et vendredi de 16h30 à 18h dans les locaux de l'école primaire Marc Legouhy (hors vacances scolaires).

Modalités d'inscription

→ L'accès au service de l'étude est ouvert à tous les élèves de l'école primaire;

→ Le service fonctionne dès le 3ème enfant inscrit, et avec un maximum de 8 enfants par jour;

→ Les inscriptions se font depuis le portail famille du Lavandou le vendredi qui précède la semaine où l'enfant fréquentera l'étude au plus tard; il est possible de procéder aux inscriptions de la semaine ou du mois;

→ Le tarif journalier de l'étude est de 3€ par enfant.

DES AMÉLIORATIONS
dans les écoles

Durant chaque période de vacances scolaires, la Ville opère des améliorations dans les écoles. Fin octobre, les services techniques ont installé 32 capteurs de CO_2 dans toutes les classes et dans les salles de sport de la Commune afin de veiller à la bonne qualité de l'air lorsque les températures sont moins propices au maintien des fenêtres ouvertes.

Côté récréation, les enfants ont eu le plaisir de trouver une nouvelle balançoire installée dans la cour de l'école Marc Legouhy. Lors de leur visite de rentrée en septembre, M. le Maire et Frédérique Cervantes, adjointe aux affaires scolaires, avaient noté le souhait des écoliers. Pari tenu !

BIEN MANGER, ÇA S'APPREND !

Un tour du monde culinaire POUR LA SEMAINE DU GOÛT

À l'occasion de la semaine du goût, du 11 au 15 octobre dernier, le chef du restaurant scolaire et ses équipes ont choisi de faire voyager les enfants. Au menu, des plats tout droit venus d'Italie, de Thaïlande, des Etats-Unis ou d'Espagne. Avec un objectif, faire découvrir de nouvelles saveurs aux jeunes Lavandourains tout en éveillant leur curiosité. Le jour de notre venue, le potage et la paëlla rencontraient un vif succès, en maternelle et en primaire.

TOURNÉE DE MARRONS CHAUDS dans les écoles

La semaine du goût a joué les prolongations dans les cours de récréation des écoles Lavandouraines. Le 21 octobre et le 26 novembre, tous les écoliers ont pu déguster de bons marrons chauds, grillés à bord de la "locomotive de Charlie".

Pour accompagner cette animation culinaire originale, le service Jeunesse et Sports avait préparé un panneau d'informations et un atelier autour des marrons, ces fruits de saison très présents en Provence qui sont en réalité des châtaignes...

CORONAVIRUS

Des campagnes éphémères spéciales « Vaccinons nos aînés » organisées

Dans la continuité des campagnes de vaccination dites « éphémères » organisées depuis le mois de mars au Lavandou, Gil Bernardi, maire du Lavandou, a sollicité la Préfecture du Var et l'Agence Régionale de Santé pour apporter une réponse de proximité aux aînés souhaitant recevoir le rappel du vaccin contre le Covid-19 cet automne.

Au cours des cinq journées de vaccination assurées à l'Espace culturel durant le mois de novembre, plus de 550 Lavandouraines et Lavandourains ont ainsi pu recevoir leur 3ème dose du vaccin Pfizer BioNTech.

LIEN SOCIAL

La reprise des activités du Fougaou fait des heureux

Après un an de fermeture contrainte par les différents confinements, le foyer Nostre Fougaou a rouvert ses portes en septembre dernier pour le plus grand plaisir des 275 adhérents.

Ateliers remise en forme au pôle de danse et de musique, visite commentée de la rade de Toulon, séances de cinéma au Grand Bleu, repas conviviaux, activités au foyer, balade à Port-Grimaud... le programme établi par le CCAS se veut varié afin de répondre à toutes les attentes des adhérents et toujours pensé dans le respect des contraintes sanitaires.

PLAN GRAND FROID

le CCAS accompagne les personnes fragiles et isolées

Qu'est-ce que le grand froid ?

C'est un épisode de temps froid caractérisé par sa persistance, son intensité et son étendue géographique. L'épisode dure au moins deux jours. Les températures atteignent des valeurs nettement inférieures aux normales saisonnières de la région concernée. Le grand froid, comme la canicule, constitue un danger pour la santé de tous.

Quels sont les risques ?

La diminution de la perception du froid, de la performance de la réponse vasculaire, l'altération des vaisseaux, la diminution de la masse musculaire rendent les personnes âgées vulnérables au froid. Plus encore, les personnes âgées ayant des troubles cardiaques, une insuffisance respiratoire, une difficulté à faire face aux activités de la vie quotidienne ou souffrant de maladie d'Alzheimer ou apparentées sont à risque.

S'inscrire sur le registre du CCAS

Grâce au registre tenu par le CCAS, les personnes fragiles et isolées sont accompagnées durant les épisodes de Grand froid. Si vous souhaitez vous inscrire ou inscrire un de vos proches, contactez le CCAS au 04 94 14 41 45

LE NOËL ENCHANTÉ DES ENFANTS

Spectacles, parade d'arrivée du Père Noël, films d'animation, village à hauteur d'enfant, exposition de Noël... la Ville et l'Office de tourisme du Lavandou proposent un beau programme d'animations 100% dédié aux enfants durant les vacances scolaires.

LA FÊTE FORAINE

Des manèges pour les petits et les grands, des stands, des confiseries...

Du 11 décembre au 9 janvier

Front de Mer

LA PARADE D'ARRIVÉE DU PÈRE NOËL

La parade « Magic Christmas » du 24 décembre pour l'arrivée du père noël au Lavandou.

Vendredi 24 décembre | 16h

Départ du COSEC
parade en cœur de ville
Goûter sur le front de mer

LE VILLAGE DE NOËL à hauteur d'enfant

L'atelier des lutins, le monde des jouets, la maison de couture... Cette année, les enfants sont invités à franchir les portes d'un village enchanté spécialement conçu pour eux. Dans cet univers onirique, les décors sont animés par des automates, visibles depuis les fenêtres des maisons en bois adaptées à leur taille...
Au fil des 10 vitrines, les enfants découvriront les coulisses des mondes imaginaires qui façonnent leur quotidien.

Du 18 décembre au 3 janvier - Front de mer

Infos : 04 94 00 40 50

L'EXPOSITION DE NOËL pour les enfants

Avec la volonté de sensibiliser les enfants à l'art, le service culturel propose une exposition de Noël composée de 12 illustrations de livres jeunesse. Accrochées sur les grilles de l'Espace culturel, ces œuvres invitent les plus jeunes à découvrir le travail d'artistes russes, viennois, allemands, danois, tchèques, belges et français de la première moitié du XXe siècle. Pour leur part, les adultes devraient retrouver avec émotion les couvertures d'ouvrages emblématiques de leur enfance comme l'ours Michka ou les albums du Père Castor réalisées par Fedor Rojankovsky.

Les supports de cette exposition ont aimablement été prêtés par Michèle Noret et Pierre Coumans.

Du 10 décembre au 10 janvier

Grilles de l'Espace Culturel

Avenue des Martyrs de la Résistance et avenue de Provence
Infos : 04 94 00 40 50

LES FILMS D'ANIMATION au cinéma

CLIFFORD

Lundi 20 Décembre | 14h15

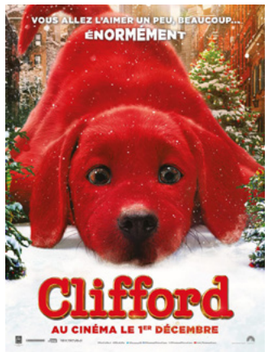

TOUS EN SCÈNE 2

Lundi 27 Décembre | 14h15

Cinéma Le Grand Bleu
Les 2 séances sont gratuites
Inscriptions obligatoires au 04 94 00 41 71
Places limitées

LES SPECTACLES

Crok'Pieds - la fée et le ventriloque

Mercredi 22 décembre | 16h

La Fée Rose des Bois est à la cueillette de fleurs et d'herbes sauvages pour ses potions magiques. Pendant ce temps là, Antonin le ventriloque profite de ses vacances pour pratiquer son passe-temps favori : la pêche à la ligne ! Il savoure tranquillement ce moment de détente lorsque surgit « Crok'Pieds » !!
Ce drôle de poisson l'arrête net sur sa lancée et lui apprend que la pêche est strictement interdite aujourd'hui !
Par chance, ce sympathique ventriloque a plusieurs cordes (vocales) à son arc et trouve rapidement d'autres occupations : vivre d'incroyables aventures en compagnie de personnages attachants et surprenants !

Once upon a time ... il était une fois

Mercredi 29 décembre | 16h

Inspirées par les plus beaux thèmes de Disney, les poupées d'Aladin, de la Reine des neiges, du Roi Lion, de Mary Poppins, de Blanche Neige et de la bande à Mickey prendront vie au sein de ce magnifique spectacle.

Espace Culturel
Les 2 spectacles sont gratuits
sur inscription au 04 94 00 41 71
Places limitées

LA FÉERIE des illuminations

Dans la continuité des nouveautés apportées en 2020, les services municipaux ont redoublé d'efforts pour faire briller la Commune de mille feux à l'occasion des fêtes de Noël. En cœur de village, sur le port, dans les quartiers... des centaines de guirlandes et sujets lumineux ont été installés.

327 sujets suspendus dans les arbres et sur les candélabres de la commune

1 km de guirlandes en cœur de village

28 rideaux lumineux en cœur de village

50m de cordons lumineux sur la chapelle de St-Clair

16 traversées de route dans les quartiers de la commune

33 nouveaux sujets 3D disposés dans toute la Commune : cœur de village, Grande bastide, Saint-Clair, Aiguebelle, La Fossette, Cavalière, Pramousquier.

135 guirlandes sur toute la zone portuaire

100 bateaux illuminés

Tout ce matériel est équipé de Led pour une économie d'énergie.

LES ANIMATIONS DE NOËL POUR LES PLUS GRANDS

Loto de Noël, contes provençaux suivis de repas de fête, vin chaud, concert gospel, feu d'artifice... Les adultes sont aussi invités à célébrer les Fêtes de fin d'année dans une ambiance chaleureuse.

GRAND LOTO de Noël

L'occasion de partager un moment convivial dans un établissement du Lavandou pour tenter de gagner de beaux lots : scooter, vélo électrique, voyage, tablette, week-end à la montagne... Organisé par la Ville, l'Office de tourisme et l'association des commerçants.

Vendredi 17 décembre | 18h30

Chez Salva / Le Calypso / Le Terminus
La brasserie du soleil / Chez Mimi
Le Clapotis / Le Bayou / L'Acapulco / Le Jardin des délices / Le Miya Bay / Le Bistrot de Marius / Le Bar tabac de Saint-Clair / Le bar de la baie (Cavalière)

Infos : 04 94 00 40 50

La semaine des CONTES PROVENÇAUX

18 Décembre | 18h
La Veillée Calendale par André Chiron
Le Bistrot de Marius

19 Décembre | 18h
Le retour aux sources par Coucagno production
Le Bayou

21 Décembre | 18h
Un voyage en Provence par Joly's Contes
Le Flamenco

22 Décembre | 18h
Contes, histoires et musiques de Provence
par Jean Coutarel
Le jardin des délices

23 Décembre | 18h
Autour des traditions par Coucagno production
Le Miya Bay

Places limitées
Réservations auprès des restaurants directement
Infos : 04 94 00 41 71

Le programme complet des événements du mois de décembre est disponible dans l'agenda automne / hiver, sur le site de la Ville et l'application mobile.

LA SÉCURITÉ au cœur des priorités

Lundi 22 novembre, Gil Bernardi, maire du Lavandou et Roland Berger, adjoint en charge de la sécurité sont allés féliciter les agents de la Police municipale. « *Outre les actions de prévention et la surveillance de terrain, notre Police municipale s'est avérée déterminante dans la résolution des enquêtes conduites par la Gendarmerie. L'interpellation des auteurs des vols sur le port l'année dernière comme l'arrestation des auteurs de troubles dans le quartier de La Salamandre, entre autres, ont pu se faire grâce à la présence de la Police municipale sur le terrain et au dispositif de vidéo-protection. En plus du renfort des effectifs portés à 20 agents, la Ville poursuivra ses investissements en matière de sécurité* » a précisé le maire avant de remercier les agents de leur implication pour assurer la sécurité et veiller à la tranquillité des Lavandouraines et des Lavandourains.

Les éléments clés

→ **104 rapports d'intervention** durant l'été

→ **Une présence permanente de 22h/24** sur le terrain - De 8h à 6h - du 1er juillet au 31 août.

→ **Une permanence vidéo toutes les nuits de l'été** pour orienter les patrouilles en temps réel. Ce nouveau dispositif est rendu possible grâce à la réalisation de la salle de vidéo-protection.

→ **93 850€ d'investissements** supplémentaires avant la saison 2021 - Acquisition de véhicule, moto, armement, caméras piéton, cameras supplémentaires, embauche de 2 agents spécialement affectés à la vidéo de juin à septembre...

RÉDUCTION DES DÉCHETS pensez à composter

Pour réduire le poids de nos poubelles, adoptons les bons réflexes en recyclant les déchets biodégradables issus de la cuisine et du jardin.

La Ville du Lavandou et la CCMPM vous accompagnent dans cette démarche en remettant gratuitement des composteurs domestiques (300 litres). Tous les résidents du Lavandou peuvent en bénéficier en contactant les services techniques au 04 94 01 36 60.

Quels déchets composter ?

Les déchets de cuisine : épluchures de légumes et fruits, coquilles d'œuf, thé, marc de café, restes de repas d'origine végétale (pâtes, riz, purée, légumes...) sans sauce, pain sec émietté.

Les déchets de jardin : mauvaises herbes, feuilles mortes, petites branches, brindilles, paille, fleurs et plantes fanées. En petite quantité : tontes de gazon, tailles de haie.

Autres déchets compostables : sachets de thé, filtres à café, serviettes en papier, essuie-tout.

Les déchets à ne pas composter : restes de viande, de poisson, de crustacés, produits laitiers, ail et oignons, graisses, sciures et copeaux.

Le Lavandou labéllisé "TERRE DE JEUX 2024"

Lundi 29 novembre, la Ville du Lavandou a officiellement reçu le label « Terre de Jeux 2024 ».

Ce label destiné aux communes, intercommunalités, départements, régions, valorise les territoires qui souhaitent mettre plus de sport dans le quotidien de leurs habitants et s'engager dans l'aventure des Jeux Olympiques, quels que soient leur taille ou leurs moyens.

Devenir Terre de Jeux, c'est faire vivre à tous les émotions du sport et célébrer les Jeux Olympiques à l'échelle de la Commune en organisant des célébrations dans le respect de l'environnement ; en proposant des manifestations ouvertes au plus grand nombre telles que des retransmissions publiques ; en favorisant la découverte du sport, ou encore en relayant assidument l'actualité de Paris 2024.

ESCAPADE MARSEILLAISE pour le Club Ados

Durant les vacances d'automne, la jeunesse lavandouraine a profité de nombreuses activités ludiques et culturelles avec le Club Ados : accrobranche, paintball, cinéma, visite des carrières de lumières aux Baux-de-Provence...

Jeudi 4 novembre, ce beau programme s'est ponctué par une immersion au cœur de la cité phocéenne où les jeunes Lavandourains ont pu allier culture, loisirs et sport.

Au programme : balade en petit train jusqu'à la célèbre « Bonne mère » qui offre un superbe panorama sur Marseille, visite du MUCEM et soirée football au Vélodrome pour le match d'Europa League OM-Lazio !

Retrouvez le programme complet des activités proposées aux adolescents (LEJ et Club Ados) sur le site officiel : le-lavandou.fr

La date d'ouverture de la pêche aux oursins reportée au 1er décembre

Cette année, la période de pêche des oursins – professionnelle comme de loisirs – change. L'ouverture de la pêche jusqu'alors autorisée à compter du 1er novembre est repoussée au 1er décembre.

→ Dans le Var et les Alpes-Maritimes, la pêche des oursins est autorisée du 1er décembre au 15 avril pour les trois prochaines années.

→ Face à la raréfaction de la ressource, les pêcheurs professionnels du Var et des Alpes-Maritimes ont proposé d'aller au-delà de la réglementation nationale en repoussant l'ouverture de la pêche au 1er décembre. Elle était jusqu'alors autorisée dès le 1er novembre. Ainsi, après délibération du comité régional des pêches maritimes et des élevages marins de Provence-Alpes-Côte d'Azur et consultation du public, le préfet de région a, par arrêté du 29 septembre 2021, modifié l'arrêté préfectoral du 27 octobre 2008 et interdit du 16 avril au 30 novembre la pêche des oursins, professionnelle comme de loisirs.

Invitation au voyage à la Villa Théo
AVEC L'EXPOSITION PARTANCE

Depuis le 9 octobre, la Villa Théo accueille l'exposition « Partance », une sélection de photographies contemporaines appartenant au Département du Var. Cette nouvelle collaboration avec l'institution varoise organisée dans le cadre de ses opérations « hors les murs » permet de présenter des œuvres de sept artistes nationaux et internationaux : Gautier Deblonde, Chris Kenny, Béatrice Mermet, Pierryl Peytavi, Jacqueline Salmon, Klavdij Sluban et Massimo Vitali.

Comme l'évoque le titre de cette exposition, "Partance" c'est une invitation au voyage, une promesse d'ailleurs que les photographes aiment retranscrire en portant leur propre regard.

Villa Théo - 265, av. Van Rysselberghe – Saint-Clair
Ouvert du mardi au samedi, de 10h à 12h et de 14h à 17h Renseignements : 04 94 00 40 50

Le public renoue avec
LES VENDREDIS CULTURELS

Après une interruption d'un an en raison des différents confinements, le cycle de conférences culturelles, organisées un vendredi par mois, a repris le 22 octobre dernier. Devant une salle comble, Laurie Strobant, professeure d'histoire-géographie à Toulon, a traité un sujet cher à de nombreuses familles lavandouraines, les migrations italiennes vers le sud de la France à la fin du XIXe et au début du XXe siècles.

Le 12 novembre, le public était tout aussi nombreux à écouter Cristina Baron, administratrice au Musée national de la Marine de Toulon, et curieux de découvrir les origines des croyances, des superstitions et des traditions qui rythment la vie des marins.

La dernière conférence de l'année 2021, conduite par Emeric Pinkowicz, conservateur des musées de Cagnes-sur-Mer, portait sur l'œuvre d'Auguste Renoir, « peintre en Méditerranée ».

Les Vendredis culturels de 2022

→ **Vendredi 14 janvier** | 20h
Diffusion du documentaire « Été 44, mémoire d'un Commando d'Afrique », un film de Philippe Natalini avec Pierre Velsch, au cinéma Le Grand Bleu.
Entrée libre

→ **Vendredi 11 février** | 20h
Conférence « Samarkand la Magnifique » par Frédérique Bressand, historienne, spécialiste de l'Ouzbékistan à l'Espace culturel.
Entrée libre

→ **Vendredi 11 mars** | 20h
Conférence « Georges Rouault, peintre de l'esprit » par Jean-Yves Rouault, petit-fils de l'artiste, à l'Espace culturel.
Entrée libre

Le Lavandou a fêté
LES 6 MOIS DU CINÉMA LE GRAND BLEU

Samedi 27 novembre, plus de 200 personnes ont répondu présentes à l'invitation du maire et des élus du Conseil municipal à fêter les 6 mois du cinéma du Lavandou. Au programme : visite des trois salles de projection, présentation de la technologie sonore « Dolby Atmos », animations pour les enfants et en exclusivité, la diffusion du plus vieux film tourné au Lavandou et à Bormes, restauré par la famille Carmagnole-Coll. À cette époque – mai 1923 - le train des pignes transportait des voyageurs le long du littoral varois, les Lavandourains et les Borméens revêtaient leurs plus beaux apparats pour célébrer les fêtes de la Pentecôte, les pêcheurs remontaient leurs filets dans l'ancien port du Lavandou... Une immersion au siècle dernier sur grand écran qui a conquis le public.

FESTIVAL DE THÉÂTRE DE RUE

Retour en images sur la 10ème édition

Les 23 et 24 octobre 2021, des dizaines d'artistes de rue ont animé Le Lavandou au rythme de leurs spectacles et improvisations qui ont emballé le public !

Conformément à l'article L2121-27-1 du code général des collectivités territoriales, les élus disposent d'un espace de parole dans la «Gazette du Lavandou». Le texte fourni ci-dessous est reproduit sans modification et sans correction.

2021 INQUIÉTANTE ! 2022 RENAISSANTE ?

Décembre est arrivé, l'année 2021 s'achève, on s'affaire aux préparatifs des fêtes de fin d'année au Lavandou comme ailleurs. Il est temps pour nous tous de faire un bilan de l'année écoulée et d'essayer de se projeter sur la suivante.

Comme à son habitude, notre Maire s'est autofélicité, lors du conseil du 30 septembre, de l'excellente tenue du cru 2021. Aussi bien du point de vue sanitaire, qu'économique, sécuritaire ou culturel.

Nous ne pouvons nier que, d'après un certain nombre d'acteurs économiques, la saison a été bonne voire exceptionnelle. Il y eut un fort afflux de touristes, surtout français. Le nombre a engendré une confortable consommation, mais a apporté également son lot de nuisances inévitables : déplacements compliqués, stationnements anarchiques, ordures ménagères surabondantes, réseau d'assainissement malodorant,...

Ce qui nous amène à nous poser la question suivante : la jauge de population estivale, vu les infrastructures de la ville, n'est-elle pas arrivée à saturation ? Est-il bien opportun de vouloir, par exemple, surdensifier le lotissement du Super Lavandou après avoir créé le PAE Village ? (CM du 16/6/2021). Nous espérons que la révision en cours du PLU sera raisonnée et raisonnable. Nous lançons un appel aux élus de la majorité Regain.

- Ne serait-ce pas le moment de s'interroger sur le choix d'une autre forme de tourisme en l'attirant avec des manifestations haut de gamme ou des pratiques touristiques plus dans l'air du temps ?
- Ne serait-ce pas le moment de s'interroger sur des modes de déplacement et de transport autres que, ce que nous pourrions appeler, le tout « moteur à explosion » dans les endroits les plus fréquentés de la ville et pendant les périodes surchargées ?
- Ne serait-ce pas le moment de s'interroger, sur le plan économique, sur le déficit de candidats à l'emploi constaté lors de cette saison ?
- Ne serait-ce pas le moment de s'interroger sur la suppression de toutes les manifestations festives de la saison, réclamées par nos vacanciers, qui se sont rendus dans les communes voisines, qui elles ne les avaient pas annulées ?

Nous sommes cependant ravis quand nous apprenons que certains projets de la majorité rejoignent des propositions faites, pendant la campagne électorale, par des groupes désormais d'opposition.

Espérons que nos élus ne soient pas accaparés par les futures échéances électorales et que les affaires locales restent une priorité pour eux !

Nous ambitionnons, comme tous les Lavandourains, que notre ville continue à être prospère et que « Delta », « Omicron » et leurs cousins ne nous gâchent pas trop l'année à venir.

Vos élus « Lavandou Rassemblement » vous souhaitent leurs meilleurs vœux pour 2022.

Valérie PASTUREL, Gwenaëlle CHARRIER, Gilles COLLIN, Jean-Laurent FELIZIA, Frank GIORGI
Contact : lavandourassemblement@gmail.com

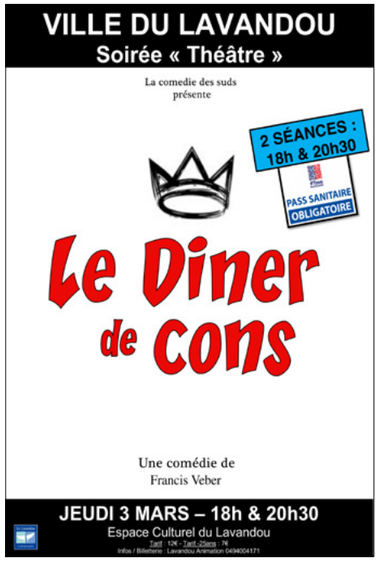

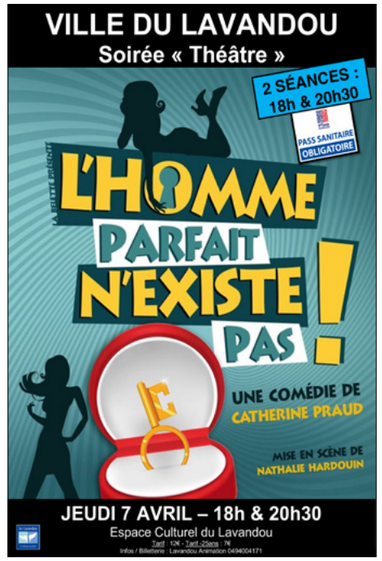

L'agenda complet des événements de la Ville est disponible en un clic, 24h/24, sur le site officiel, la page Facebook, le totem d'affichage légal devant l'Hôtel de ville et l'application mobile.

Les numéros utiles

HÔTEL DE VILLE
04 94 05 15 70

SECRÉTARIAT DU MAIRE ET DES ÉLUS
04 94 05 15 71

SERVICE D'INTERVENTION RAPIDE - Astreinte municipale 24h/24h
04 94 01 36 60

POLICE MUNICIPALE Joignable 24h/24h
04 94 05 91 02

CCAS
04 94 14 41 45

SERVICE URBANISME
04 94 05 15 78

CRÈCHE – HALTE GARDERIE
04 94 64 73 32

ENFANCE ET JEUNESSE
04 94 24 50 41

MAIRIE ANNEXE DE CAVALIÈRE AGENCE POSTALE COMMUNALE
04 94 05 80 60

GOUVERNEMENT

Liberté
Égalité
Fraternité

PLUIE - INONDATION

les 8 bons comportements

en cas de pluies intenses

Je m'informe
et je reste à l'écoute des consignes des autorités dans les médias et sur les réseaux sociaux en suivant les comptes officiels

Je ne prends pas ma voiture et je reporte mes déplacements

Je me soucie des personnes proches,
de mes voisins et des personnes vulnérables

Je m'éloigne des cours d'eau
et je ne stationne pas sur les berges ou sur les ponts

Je ne sors pas
Je m'abrite dans un bâtiment et surtout pas sous un arbre pour éviter un risque de foudre

Je ne descends pas dans les sous-sols et je me réfugie en hauteur, en étage

Je ne m'engage ni en voiture ni à pied
Pont submersible, gué, passage souterrain... Moins de 30 cm d'eau suffisent pour emporter une voiture

Je ne vais pas chercher mes enfants à l'école,
ils sont en sécurité

pluie-inondation.gouv.fr **#PluieInondation**

JE CONNAIS LES NIVEAUX DE VIGILANCE

- Phénomènes dangereux d'intensité exceptionnelle
- Phénomènes dangereux et étendus
- Phénomènes localement dangereux

J'AI TOUJOURS CHEZ MOI UN KIT DE SÉCURITÉ

Radio et lampes de poche avec piles de rechange, bougies, briquets ou allumettes, nourriture non périssable et eau potable, médicaments, lunettes de secours, vêtements chauds, double des clés, copie des papiers d'identité, trousse de premier secours, argent liquide, chargeur de téléphone portable, articles pour bébé, nourriture pour animaux

JE NOTE LES NUMÉROS UTILES

Ma mairie
112 ou **18** Pompiers
114 pour les personnes sourdes et malentendantes
15 SAMU
17 Gendarmerie, Police

METEO FRANCE VIGICRUES